



Diário Oficial

Estado de São Paulo

GOVERNADOR MÁRIO COVAS
Palácio dos Bandeirantes

Av. Morumbi, 4.500 - Morumbi - CEP 05698-900 - Fone: 845-3344

PORTE PAGO
DR/SP
ISR - 40 - 3051/81

Poder Executivo

Seção I

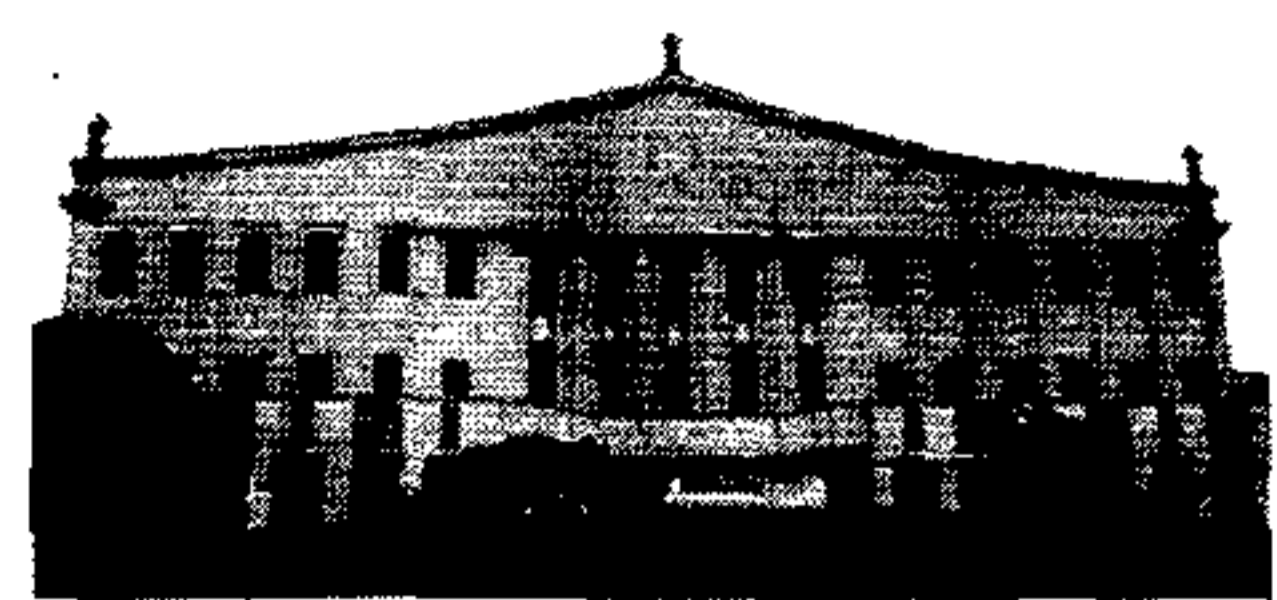

http://www.imesp.com.br

Volume 108 • Número 68 • São Paulo, quinta-feira, 9 de abril de 1998

DECRETOS

DECRETO Nº 43.026, DE 8 DE ABRIL DE 1998

Dispõe sobre a classificação e reclassificação de Organizações Policiais Militares (OPM) para fins de concessão do Adicional de Local de Exercício

MÁRIO COVAS, Governador do Estado de São Paulo, no uso de suas atribuições legais, nos termos do disposto na Resolução nº 30 da Fundação Instituto Brasileiro de Geografia e Estatística - IBGE, de 28 de agosto de 1997 e à vista da manifestação da Secretaria da Administração e Modernização do Serviço Público,

Decreta:

Artigo 1º - Para fins de concessão do Adicional de Local de Exercício, aos integrantes da Polícia Militar do Estado de São Paulo, instituído pela Lei Complementar nº 689, de 13 de outubro de 1992, alterada pelo artigo 14 da Lei Complementar nº 731, de 26 de outubro de 1993 e pelo artigo 3º da Lei Complementar nº 830, de 15 de setembro de 1997, as Organizações Policiais Militares (OPM), sediadas nos municípios do Estado, ficam classificadas na seguinte conformidade:

I - como de Local I - Adamantina, Adolfo, Aguai, Águas da Prata, Águas de Lindóia, Águas de Santa Bárbara, Águas de São Pedro, Agudos, Alambari, Alfredo Marcondes, Altair, Altinópolis, Alto Alegre, Alumínio, Álvares Florence, Álvares Machado, Álvaro de Carvalho, Alvinlândia, Américo Brasiliense, Américo de Campos, Analândia, Angatuba, Anhembi, Anhumas, Aparecida, Aparecida d'Oeste, Apiaí, Araçariçuma, Araçoiaba da Serra, Aramina, Arandu, Arapeí, Arco-Íris,

Arealva, Areias, Areiópolis, Ariranha, Artur Nogueira, Aspásia, Auriflama, Avai, Avanhandava, Bady Bassitt, Balbinos, Bálsamo, Bananal, Barão de Antonina, Barbosa, Bariri, Barra do Chapéu, Barra do Turvo, Barra Bonita, Barrinha, Bastos, Batatais, Bento de Abreu, Bernardino de Campos, Bertoga, Bilac, Biritinga-Mirim, Boa Esperança do Sul, Bocaina, Bofete, Boituva, Bom Jesus dos Perdões, Bom Sucesso de Itararé, Borá, Boracéia, Borborema, Borebi, Braúna, Brejo Alegre, Brodósqui, Brotas, Buri, Buritama, Buritzal, Cabrália Paulista, Cabreúva, Cachoeira Paulista, Caconde, Cafelândia, Caiabu, Caiuá, Cajamar, Cajati, Cajobi, Cajuru, Campina do Monte Alegre, Campos do Jordão, Campos Novos Paulista, Cananéia, Canas, Cândido Mota, Cândido Rodrigues, Canitar, Capão Bonito, Capela do Alto, Capivari, Cardoso, Casa Branca, Cássia dos Coqueiros, Castilho, Catiguá, Cedral, Cerqueira César, Cerquilha, Cesário Lange, Charqueada, Chavantes, Clementina, Colina, Colômbia, Conchal, Conchas, Cordeirópolis, Coroados, Coronel Macedo, Corumbataí, Cosmópolis, Cosmorama, Cravinhos, Cristais Paulista, Cruzália, Cunha, Descalvado, Dirce Reis, Divinolândia, Dobrada, Dois Córregos, Dolcinópolis, Dourado, Dracena, Duartina, Dumont, Echaporá, Eldorado, Elias Fausto, Elisiário, Embaúba, Embu-Guaçu, Emilianópolis, Engenheiro Coelho, Espírito Santo do Pinhal, Espírito Santo do Turvo, Estiva Gerbi, Estrela d'Oeste, Estrela do Norte, Euclides da Cunha Paulista, Fartura, Fernando Prestes, Fernão, Flora Rica, Floreal, Florida Paulista, Florínia, Gabriel Monteiro, Gália, Garça, Gastão Vidigal, Gavião Peixoto, General Salgado, Getulina, Glicério, Guaiçara, Guaimbê, Guaiara, Guapiçu, Guapiara, Guarã, Guaraci, Guaraçai, Guarani d'Oeste, Guarantã, Guararapes, Guararema, Guaratã, Guariba, Guataparã, Guzolândia, Herculândia, Holambra, Jacangá, Jacri, Iaras, Ibaté, Ibirá, Ibirarema, Ibitinga, Içém, Ipeúna, Igarapuaçu, Igarapava, Igaratá, Iguape, Ilha Comprida, Ilha Solteira, Ilha Bela, Indiana, Indaiatuba, Inúbia Paulista, Ipaçu, Iperó, Ipeúna, Ipiranga, Iporanga, Ipuã, Itacemópolis, Itapuaçu, Itapuru, Itaberá, Itai, Itajobi, Itaju, Itaóca, Itapirapuaçu Paulista, Itápolis, Itaporanga, Itapuí, Itapura, Itararé, Itariri, Itatinga, Itirapina, Itirapuã, Itobi, Itupeva, Ituverava, Jaborandi, Jaci, Jacupiranga, Jaguariúna, Jales, Jambéiro, Jardinópolis, Jarinu, Jeriquara, Joanópolis, João Ramalho, José Bonifácio, Júlio Mesquita, Jumiirim, Junqueirópolis, Juquiá, Juquitiba, Lagoínha, Laranjal Paulista, Lavinia, Lavrinhas, Lindóia, Lourdes, Louveira, Lucélia, Lucianópolis, Luís Antônio, Luizânia, Lupércio, Lutécia, Macatuba, Macauba, Macedônia, Magda, Mairinque, Manduri, Marabá Paulista, Maracá, Marapoama, Mariópolis, Marinópolis, Martinópolis, Mendonça, Meridiano, Mesópolis, Miguelópolis, Mineiros do Tietê, Mira Estrela, Miracatu, Mirandópolis, Mirante do Paranapanema, Mirassol, Mirassolândia, Mombuca, Monções, Mongaguá, Monte Alegre do Sul, Monte Alto, Monte Aprazível, Monte Azul Paulista, Monte Castelo, Monte Mor, Monteiro Lobato, Morro Agudo, Morungaba, Motuca, Murutinga do Sul, Nantes, Nandubá, Natividade da Serra, Nazaré Paulista, Neves Paulista, Nhandeara, Nipoá, Nova Aliança, Nova Campina, Nova Canaã Paulista, Nova Castilho, Nova Europa, Nova Granada, Nova Guataporanga, Nova Independência, Nova Luzitânia, Nova Odessa, Novais, Novo Horizonte, Nupuranga, Ocaçu, Olenópolis, Olímpia, Onda Verde, Oriente, Orindiúva, Orlandia, Oscar Bressane, Osvaldo Cruz, Ouro Verde, Ouroré, Pacaembu, Palestina, Palmares Paulista, Palmeira d'Oeste, Palmatal, Panorama, Paraguaçu Paulista, Parabiuna, Paraíba, Paranapanema, Parapanuá, Parapuã, Pardo, Pardo, Paripiranga, Parisi, Patrocínio Paulista, Paulicéia, Paulínia, Paulistânia, Paulo de Faria, Pederneras, Pedra Bela, Pedranópolis, Pedregulho, Pedreira, Pedrinhas Paulista, Pedro de Toledo, Pereira Barreto, Pereiras, Peruíbe, Piacatu, Piedade, Pilar do Sul, Pindorama, Pinhalzinho, Piquerobi, Piquete, Piracajá, Pirajui, Pirajui, Pirangi, Pirapora do Bom Jesus, Pirapozinho, Piratininga, Pitangueiras, Planalto, Platina, Poloni, Pompéia, Pongai, Pontal, Pontalinda, Pontes Gestal, Populina, Porangaba, Porto Feliz, Porto Ferreira, Potim, Potirendaba, Pracinha, Pradópolis, Pratânia, Presidente Alves, Presidente Bernardes, Presidente Epitácio,

Presidente Venceslau, Promissão, Quadra, Quatá, Queiroz, Queluz, Quintana, Rafard, Rancharia, Redenção da Serra, Regente Feijó, Reginópolis, Registro, Restinga, Ribeira, Ribeirão do Sul, Ribeirão dos Índios, Ribeirão Bonito, Ribeirão Branco, Ribeirão Corrente, Ribeirão Grande, Rifaina, Rincão, Rinópolis, Rio das Pedras, Rio Grande da Serra, Riolândia, Riversul, Rosana, Roseira, Rubiácea, Rubinéia, Sabino, Sagres, Sales, Sales Oliveira, Salesópolis, Salmourão, Saltinho, Salto de Pirapora, Salto Grande, Sandovalina, Santa Adélia, Santa Albertina, Santa Branca, Santa Clara d'Oeste, Santa Cruz da Conceição, Santa Cruz da Esperança, Santa Cruz das Palmeiras, Santa Cruz do Rio Pardo, Santa Ernestina, Santa Fé do Sul, Santa Gertrudes, Santa Izabel, Santa Lúcia, Santa Maria da Serra, Santa Mercedes, Santa Rita d'Oeste, Santa Rita do Passa Quatro, Santa Rosa do Viterbo, Santa Salete, Santana da Ponte Pensa, Santo Anastácio, Santo Antonio da Alegria, Santo Antônio de Posse, Santo Antônio do Aracangua, Santo Antônio do Jardim, Santo Antônio do Pinhal, Santo Expedito, Santópolis do Aguapeí, Sarapuá, Sarutaiá, São Bento do Sapucaí, São Francisco, São Joaquim da Barra, São João das Duas Pontes, São João de Iracema, São João do Pau d'Alho, São José da Bela Vista, São José do Barreiro, São José do Rio Pardo, São Lourenço da Serra, São Luís do Paraitinga, São Manuel, São Miguel Arçanjó, São Pedro, São Pedro do Turvo, São Sebastião, São Sebastião da Gramma, São Simão, Sebastianópolis do Sul, Serra Azul, Serra Negra, Serrana, Sete Barras, Severínia, Silveiras, Socorro, Sud Mennucci, Suzanópolis, Tabapuá, Tabatinga, Taciba, Taguaí, Taiacu, Taiúva, Tambaú, Tanabi, Tapiraí, Tapiratiba, Taquaral, Taquarituba, Taquarivaí, Tarabá, Tarumã, Tejuapá, Teodoro Sampaio, Terra Roxa, Tietê, Timburi, Torre de Pedra, Torrinha, Trabiçu, Tremembé, Três Fronteiras, Tuiuti, Tupi Paulista, Turibá, Turmalina, Ubarana, Ubirajara, Uchoa, União Paulista, Urânia, Uru, Urupês, Valentim Gentil, Valparaíso, Vargem, Vargem Grande do Sul, Vargem Grande Paulista, Vera Cruz, Vinhedo, Viradouro, Vista Alegre do Alto, Vitória Brasil e Zacarias;

II - como de Local II - Americana, Amparo, Andradina, Araçatuba, Araraquara, Araras, Arujá, Assis, Atibaia, Avaré, Barretos, Barueri, Bebedouro, Birigui, Botucatu, Bragança Paulista, Caçapava, Caiiras, Campo Limpo Paulista, Caraguatatuba, Catanduva, Cotia, Cruzeiro, Cubatão, Fernandópolis, Ferraz de Vasconcelos, Francisco Morato, Franco da Rocha, Guaratinguetá, Hortolândia, Ibiúna, Indaiatuba, Itanhaém, Itapeverina da Serra, Itapetininga, Itapeva, Itapevi, Itapira, Itatiba, Itu, Jaboticabal, Jacareí, Jandira, Jaú, Leme, Lençóis Paulista, Lins, Lorena, Mairiporã, Marília, Matão, Mococa, Moji-Guaçu, Moji-Mirim, Ourinhos, Penápolis, Pindamonhangaba, Pirassununga, Poá, Praia Grande, Presidente Prudente, Ribeirão Pires, Rio Claro, Salto, Santa Bárbara d'Oeste, Santana de Parnaíba, São Caetano do Sul, São Carlos, São João da Boa Vista, São Roque, Sertãozinho, Sumaré, Suzano, Taboão da Serra, Taquaritinga, Tatuí, Tupã, Ubatuba, Valinhos, Várzea Paulista, Votorantim e Votuporanga;

III - como de Local III - Bauru, Carapicuíba, Diadema, Embu, Franca, Guarujá, Itaquaquecetuba, Jundiá, Limeira, Mauá, Moji das Cruzes, Piracicaba, Ribeirão Preto, Santos, São José do Rio Preto, São José dos Campos, São Vicente, Sorocaba e Taubaté;

IV - como de Local IV - Campinas, Guarulhos, Osasco, Santo André, São Bernardo do Campo e São Paulo.

Artigo 2º - Para classificação ou reclassificação das Organizações Policiais Militares (OPM) de que trata este decreto continuarão a ser considerados os dados sobre população divulgados pela Fundação Instituto Brasileiro de Geografia e Estatística - IBGE ou, à sua falta, pela Fundação Sistema Estadual de Análise de Dados - SEADE.

Artigo 3º - As despesas resultantes da aplicação deste decreto correrão à conta das dotações próprias do orçamento, suplementadas se necessário, nos termos da legislação vigente.

Artigo 4º - Este decreto entrará em vigor na data de sua publicação retroagindo seus efeitos a partir de 1º de julho de 1997, ficando revogado o Decreto nº 36.058, de 13 de novembro de 1992, o Decreto nº

38.701, de 31 de maio de 1994 e o Decreto nº 41.540, de 6 de janeiro de 1997.

Palácio dos Bandeirantes, 8 de abril de 1998

MÁRIO COVAS
Fernando Gomez Carmona
Secretário da Administração
e Modernização do Serviço Público
José Afonso da Silva
Secretário da Segurança Pública
Fernando Leça
Secretário-Chefe da Casa Civil
Antonio Angarita
Secretário do Governo e Gestão Estratégica
Publicado na Secretaria de Estado do Governo e Gestão Estratégica, aos 8 de abril de 1998.

DECRETO Nº 43.027, DE 8 DE ABRIL DE 1998

Dispõe sobre a Administração dos Transportes Internos Motorizados no âmbito da Administração Indireta e Fundacional do Estado

MÁRIO COVAS, Governador do Estado de São Paulo, no uso de suas atribuições legais e à vista da manifestação da Secretaria da Administração e Modernização do Serviço Público,

Decreta:

SEÇÃO I

Disposição Preliminar

Artigo 1º - O Grupo de Transportes Internos, órgão central normativo do Sistema da Administração dos Transportes Internos Motorizados SATIM, fica constituído como órgão controlador das quantidades de veículos e de consumo de combustível, da Administração Indireta e Fundacional do Estado.

Parágrafo único - Para os fins deste decreto, são consideradas entidades da Administração Indireta e Fundacional, respectivamente, as empresas em cujo capital o Estado tenha participação majoritária e as fundações instituídas ou mantidas pelo Poder Público Estadual, inclusive os Fundos.

SEÇÃO II

Das Atribuições

Artigo 2º - O Grupo de Transportes Internos, com relação aos veículos da Administração Indireta e Fundacional do Estado, tem as seguintes atribuições:

- sugerir ou analisar propostas de:
 - fixação, ampliação ou redução da quantidade de veículos destinada a cada frota;
 - readequação das frotas;
- adotar as providências necessárias para acompanhamento da fixação das cotas anuais e do consumo de combustíveis;
- manter registros atualizados em relação a cada frota, sobre as quantidades de veículos fixadas e existentes;
- analisar os pedidos de aquisição e locação de veículos em caráter não eventual;
- emitir pareceres sobre assuntos afetos ao Sistema da Administração dos Transportes Internos Motorizados;
- prestar orientação técnica em matéria relacionada com seu campo de atuação;
- manifestar-se, preliminarmente, sobre o recebimento de veículos em demonstração.

SEÇÃO III

Das Competências

Artigo 3º - Ao Diretor do Grupo de Transportes Internos compete:

- submeter à aprovação do Secretário da Administração e Modernização do Serviço Público, as propostas de:
 - fixação, ampliação ou redução da quantidade de veículos destinada a cada frota;
 - readequação das frotas;
 - encaminhar ao Secretário da Administração e Modernização do Serviço Público os pedidos de aquisição e locação de veículos em caráter não eventual;
 - autorizar o recebimento de veículos em demonstração.
- Artigo 4º - Ao Secretário da Administração e Modernização do Serviço Público, em relação aos veículos da Administração Indireta e Fundacional do Estado, compete:
- fixar, ampliar ou reduzir as quantidades de veículos destinadas a cada frota;

SUMÁRIO

Esta edição, de 72 páginas, contém os atos normativos e de interesse geral.

Casa Civil	3
Governo e Gestão Estratégica	3
Economia e Planejamento	3
Justiça e Defesa da Cidadania	3
Assistência e Desenvolvimento Social	3
Emprego e Relações do Trabalho	—
Segurança Pública	4
Administração Penitenciária	6
Fazenda	8
Agricultura e Abastecimento	14
Educação	14
Saúde	22
Energia	25
Transportes	26
Administração e Modernização do Serviço Público	26
Cultura	27
Ciência, Tecnologia e Desenvolvimento Econômico	27
Espportes e Turismo	27
Habituação	28
Meio Ambiente	28
Procuradoria Geral do Estado	29
Transportes Metropolitanos	30
Recursos Hídricos, Saneamento Obras	31
Universidade de São Paulo	31
Universidade Estadual de Campinas	33
Universidade Estadual Paulista	33
Ministério Público	33
Edições	38
Mídia Eletrônica	39
Concursos	42
Diários dos Municípios	64
Partidos Políticos	—
Ministérios e Órgãos Federais	—